

COMUNE DI CERDA

Città metropolitana di Palermo



ASSESSORATO REGIONALE DELLA FAMIGLIA, DELLE POLITICHE SOCIALI E DEL LAVORO
DIPARTIMENTO REGIONALE DEL LAVORO, DELL'IMPIEGO, DELL'ORIENTAMENTO, DEI
SERVIZI E DELLE ATTIVITA' FORMATIVE.
SERVIZIO II - PROGRAMMAZIONE FSE, PAC E POLITICHE ATTIVE DEL LAVORO.
INTERVENTI DI RIQUALIFICAZIONE PROFESSIONALE E SPECIALISTICI.

PROGETTO PER LA MANUTENZIONE ORDINARIA DI UNA STRADA
COMUNALE SITA IN VIA TENENTE ILARDI E COLLEGAMENTO ALLA VIA
ANGELO PENSATO DEL COMUNE DI CERDA (PA), DA ESEGUIRSI A MEZZO DI
CANTIERE DI LAVORO AI SENSI DELL'ART. 36 C.9 DELLA L.R. 14/05/2009 N.6 E
L.R. 03/2016 ART.15 C.2.

VISTI

ELABORATI

- RELAZIONE TECNICA
- COROGRAFIE
- RELAZIONE FOTOGRAFICA

Tav.
A

IL PROGETTISTA

IL R.U.P.



IL RESPONSABILE DEL
III SETTORE

COMUNE DI CERDA

(Città Metropolitana di PALERMO)

RELAZIONE TECNICA

PROGETTO PER LA MANUTENZIONE ORDINARIA DI UNA STRADA COMUNALE SITA IN VIA TENENTE ILARDI E COLLEGAMENTO ALLA VIA ANGELO PENSATO DEL COMUNE DI CERDA (PA), DA ESEGUIRSI A MEZZO DI CANTIERE DI LAVORO AI SENSI DELL'ART. 36 C.9 DELLA L.R. 14/05/2009 N.6 E L.R. 03/2016 ART.15 C.2.

DITTA COMMITTENTE: Comune di Cerda (PA), Piazza La Mantia n.3, c.f.: 00621360825, pec: protocollo@pec.comune.cerda.pa.it.

PREMESSA:

Il presente progetto è stato redatto nel rispetto delle disposizioni emanate dall'Assessorato Regionale del Lavoro ai sensi dell'art. 36 della L.R. n° 6 del 14 maggio 2009 e successive modifiche ed integrazioni.

La redazione del presente progetto, riguarda la manutenzione di una strada comunale di collegamento tra la via Tenente Ilardi e la via Angelo Pensato e si colloca nell'ambito delle iniziative intraprese dal Comune di Cerda al fine di ripristinare e migliorare la viabilità del territorio comunale.

Il progetto prevede la realizzazione dei nuovi marciapiedi adiacenti agli immobili esistenti, la delimitazione con le proprietà private mediante la realizzazione di muretti in cemento sovrastati da rete metallica, la posa in opera di canalette per il raccoglimento delle acque piovane e la sistemazione della pavimentazione stradale, previa scarificazione e ove necessario la regolarizzazione del piano stradale e posa in opera di materiale bituminoso (asfalto).

DESCRIZIONE:

La strada oggetto del presente intervento, ricade nel prolungamento di via Tenente Ilardi e tra l'incrocio di via Stazzone fino al collegamento di via Angelo Pensato.

Presenta un'orografia semi pianeggiante, con una pendenza iniziale (da via Stazzone) di circa il 10%. L'intera area risulta incolta e priva di vegetazione.

L'idea progettuale adottata scaturisce dall'analisi del contesto territoriale ed urbanistico e si pone come obiettivo principale il recupero e la valorizzazione di una struttura viaria di proprietà comunale. Si tratta di adeguare, mettere in sicurezza ed integrare il tratto di strada ammalorato.

L'approccio metodologico alla progettazione dell'intervento ha come obiettivo:

- il ripristino del manto stradale e la messa in sicurezza dello stesso;
- piccole opere idrauliche per lo scolo delle acque;
- recinzione dell'area con le proprietà private;
- rifacimento e realizzazione dei marciapiedi;
- predisposizione di pozzetti per l'illuminazione pubblica.

Le interferenze saranno presenti e limitate esclusivamente alla fase di cantiere. Le interferenze, del cantiere di breve durata, saranno gestite seguendo una programmazione definita nel layout di cantiere e nel piano di sicurezza e coordinamento.

I prezzi dei materiali occorrenti per la realizzazione dei lavori sono stati dedotti dal Prezziario della Regione Sicilia anno 2024, mentre per quanto riguarda il calcolo dell'incidenza della manodopera, sono stati utilizzati le analisi dei costi per la redazione dei cantieri di lavoro contenuti nell'allegato A del D. DD. GG. N. 159 del 04/09/2009.

Per quanto riguarda i noli, sono considerati già presenti alle voci di prezziario e le voci riferite ai trasporti dei materiali a discarica sono stati utilizzati quelli previsti nel prezziario unico.

Per la durata del cantiere di lavoro, come da calcolo analitico della manodopera, risulta un fabbisogno di 4.842,50 ore lavorative, che divise per le ore giornaliere di lavoro, pari a 7, e un organico di 15 lavoratori, si ha una durata di 46,12 giorni lavorativi approssimati a 47 giorni lavorativi complessivi.

I 15 operai comuni, saranno assistiti nella realizzazione dell'opera in oggetto, dalla presenza del Direttore di Cantiere e dall'Istruttore di Cantiere, sempre per complessive 47 giornate di lavoro. L'ammontare complessivo dell'opera è pari ad Euro 144.685,50 minore di Euro 146.972,37, limite massimo di accorpamento secondo la direttiva inviata dalla Regione Siciliana.

I lavori del cantiere saranno eseguiti dagli operai comuni, reperiti attraverso regolare graduatoria.

La fornitura dei materiali, il trasporto e il nolo saranno affidati, con la modalità dell'asta pubblica, a ditte opportunamente qualificate.

I prezzi unitari ai fini del calcolo dei materiali sono stati desunti dal prezzario regionale dei lavori pubblici decurtando la percentuale di manodopera attraverso la seguente formula:

(Prezzo unitario: 1,25 - Prezzo Unitario x Incidenza manodopera) x 1,15 = Prezzo netto.

Per quanto non specificato si fa riferimento agli elaborati grafici (progetto architettonico) dove meglio si identificano gli interventi da eseguire.

Cerda li, _____

Il Progettista

A handwritten signature in black ink, appearing to read 'G. Rovere', is written over the printed text 'Il Progettista'.

Stralcio Aerofotogrammetrico F°259 S.O.



Lotto di terreno

Scala 1:25.000

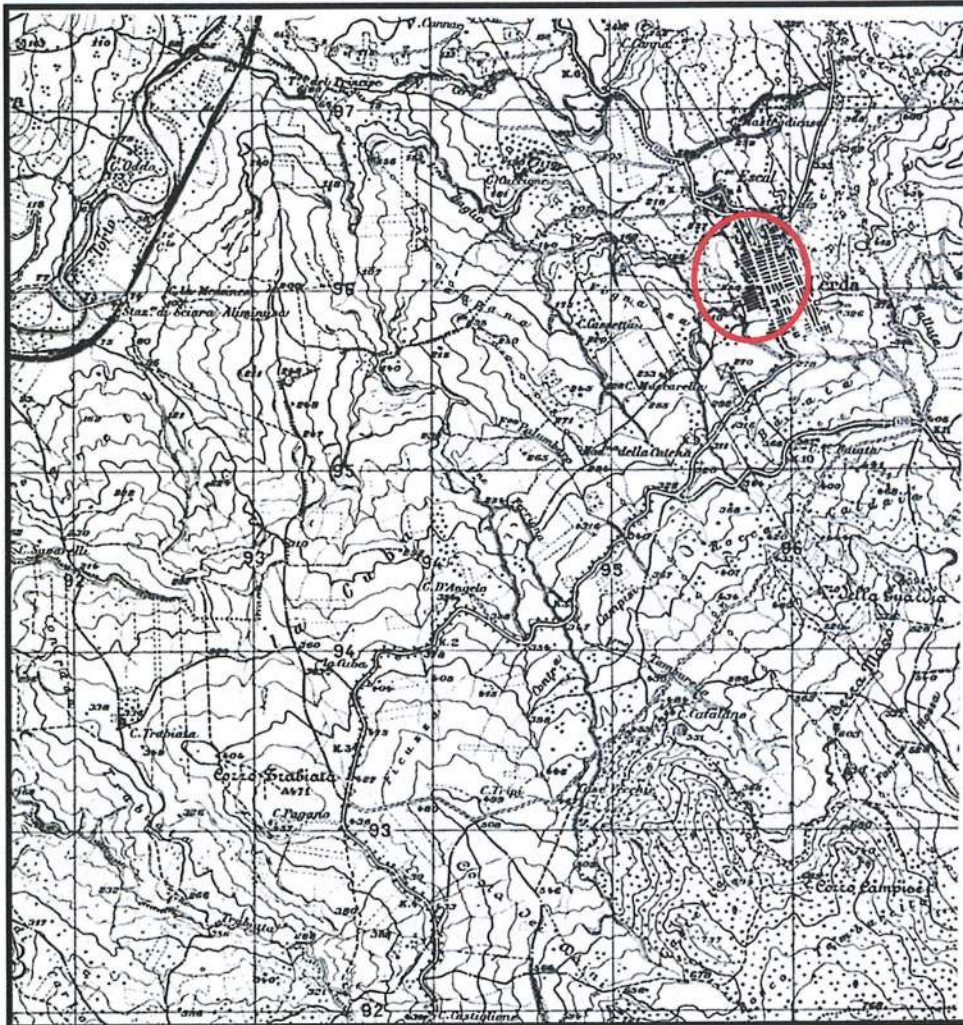

Stralcio catastale



Area interessata

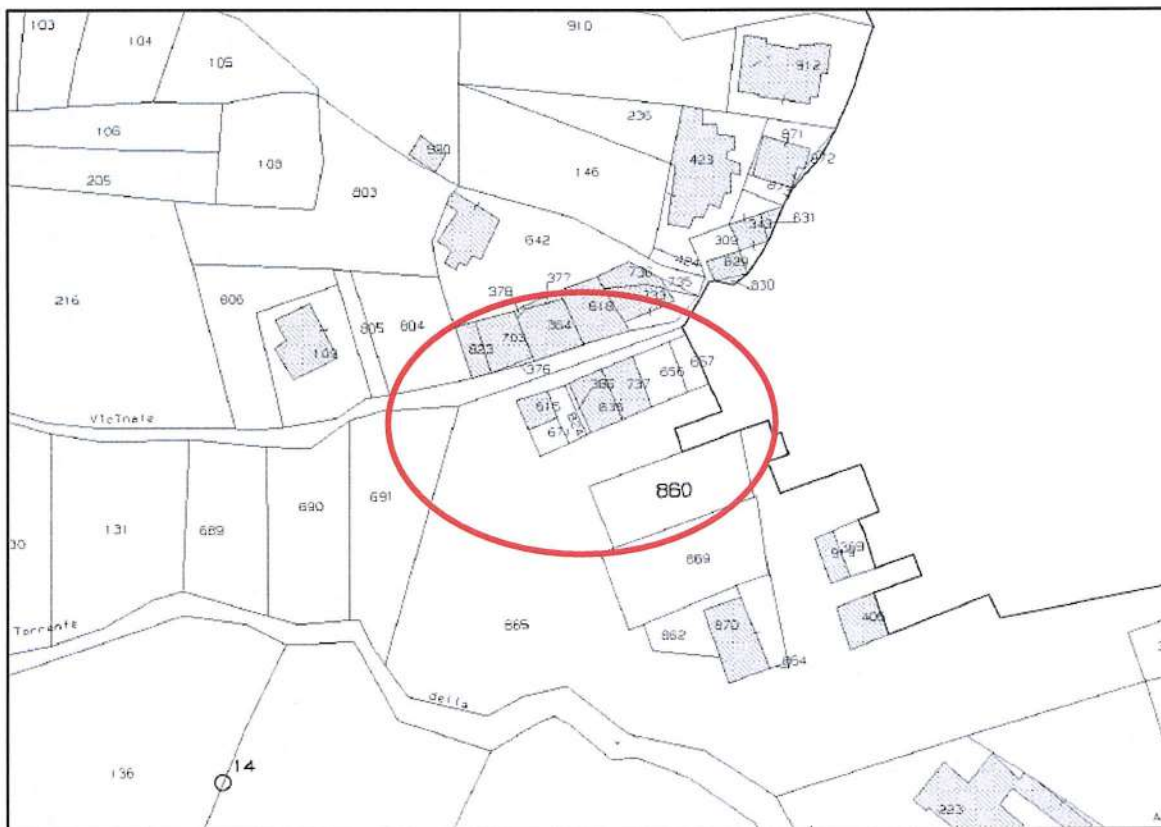

Comune di Cerda (PA)

Stralcio del Piano di Fabbricazione

 Area interessata

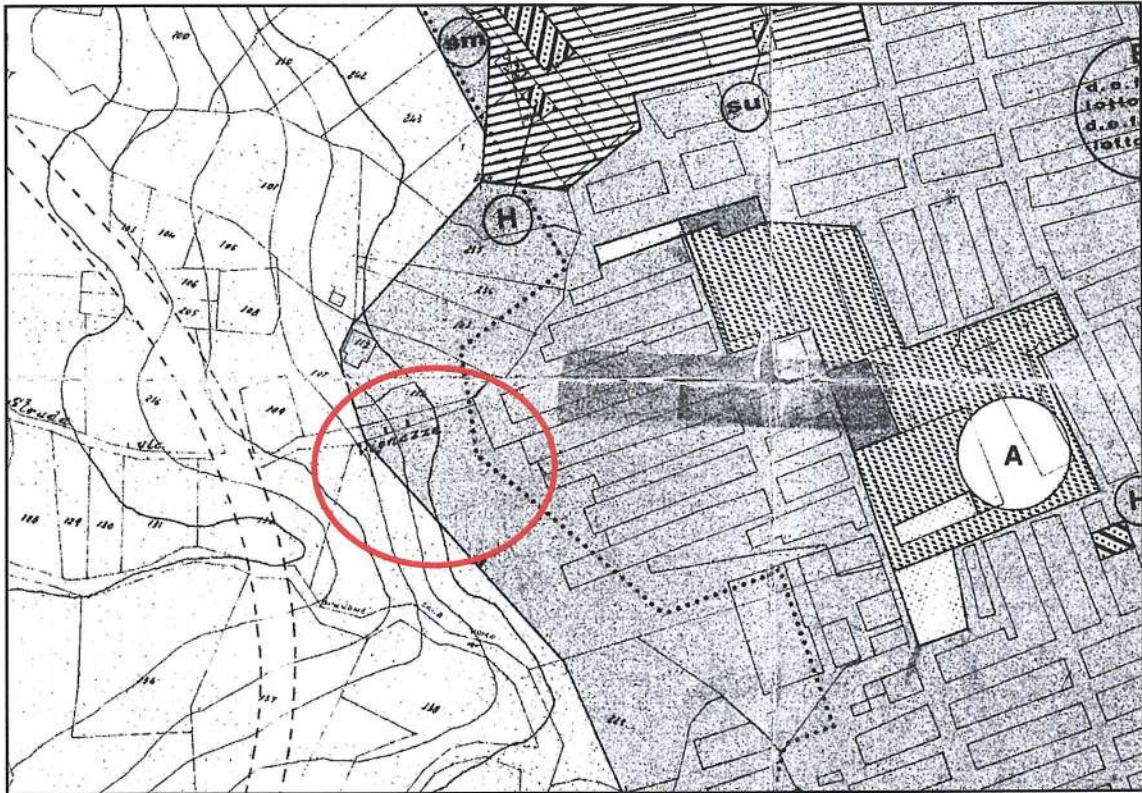

Individuazione satellitare



RELAZIONE FOTOGRAFICA



